



วันอังคารที่ 30 กรกฎาคม พุทธศักราช 2511 เวลา 15.00 น. พระบาทสมเด็จพระปรมินทรมหาภูมิพลอดุลยเดช เสด็จพระราชดำเนินพร้อมด้วยสมเด็จพระเจ้าลูกยาเธอเจ้าฟ้าวชิราลงกรณฯ ทรงประกอบพิธีเปิดโรงพยาบาลศรีนครินทร์ประสงค



จุฬาร โรงพยาบาลศิริราชสัมพันธ์ Sunpasitsumpun bulletin



สำนักงานสาธารณสุขจังหวัดสุพรรณบุรี
โรงพยาบาลศิริราชสัมพันธ์

ปีที่ 18 ฉบับที่ 239 ประจำเดือนธันวาคม 2559 ISSN : 2408-2368

www.sunpasit.go.th

วลัยทัศน์ : เป็นโรงพยาบาลศูนย์ชั้นนำด้านวิชาการและบริการอย่างมีคุณภาพที่เป็นเลิศในระดับสากล



โคม...บายแนบ...วิชัย...เสนา...
ประธานชมรมจริยธรรม โรงเรียนบดินทรเดชาอัครราชวิทยาลัย



"เล่าความหลังเมื่อได้มีโอกาสไปปฏิบัติธรรม ณ ศูนย์พุทธธรรมพรหมวชิรญาณ"

โรงพยาบาลสรรพสิทธิประสงค์ได้ส่งเสริมและจัดให้มีการปฏิบัติธรรมของบุคลากรฝ่ายต่างๆ ติดต่อกันมาเป็นเวลานานหลายปี และปี 2558 ก็เป็นอีกปีหนึ่งที่กลุ่มภารกิจด้านการแพทย์และสาธารณสุขของโรงพยาบาล ได้จัดทำโครงการพัฒนาคุณภาพชีวิตตามวิถีพุทธเพื่อการปฏิบัติงานที่ดีในชีวิตประจำวัน และเพื่อเป็นการทำความดี เทิดพระเกียรติสมเด็จพระเทพรัตนราชสุดาฯ สยามบรมราชกุมารี เนื่องในวโรกาสพระชนมายุครบ 60 พรรษา ณ ศูนย์พุทธธรรมพรหมวชิรญาณ (โดยมีพระครูสุเมธธรรมวิธาน เป็นผู้อำนวยการศูนย์ฯ) ปางคใหญ่รังษี อ.พนา อ.โขงเจียม จ.อุบลราชธานี ระหว่างวันที่ 10-12 และ 24-26 มิถุนายน 2558 โดยมีเป้าหมายผู้เข้าร่วมการอบรมจำนวน 80 คน (40 คน/รุ่น)

โดยผู้เข้าร่วมการอบรมจะได้ฟังธรรมบรรยายจากพระวิทยากร การฝึกเจริญสติ เดินจงกรม นั่งสมาธิ ได้เรียนรู้การดูแลรักษาพื้นสู่ป่าชุมชน ให้เป็นทรัพยากรอันมีค่าที่เป็นอุปสรรคต่อการเกิดของคนในท้องถิ่น และภายในศูนย์ฯ ยังเป็นแหล่งเรียนรู้ศาสตร์ของพระราชา หลักการเกษตรทฤษฎีใหม่และหลักเศรษฐกิจพอเพียงอีกด้วย

สรุปข้อคิดจากการเข้าอบรมได้พอสังเขป ดังนี้

1. บุคลากรที่ทำงานในโรงพยาบาลนั้น ได้ทำหน้าที่ประดุจดังพระโพธิสัตว์ มีหัวใจของพระโพธิสัตว์ เพราะต้องดูแลคนเจ็บป่วยทั้งๆ ที่ไม่ใช่ญาติของตน แม้กระทั่งต้องชำระสิ่งปฏิกูล อาบน้ำเช็ดตัวให้ผู้ป่วยเหล่านั้น พระอาจารย์สุเมธธรรมวิธานท่านกล่าวว่าในการบำเพ็ญบุญกุศลการมีจิตใจใหญ่

2. เป็นชาวพุทธต้องเชื่อในกฎแห่งกรรมและผลของกรรมว่า เราทำกรรมอันใดไว้ไม่ว่าบุญหรือบาปก็ต้องได้รับผลของกรรมนั้นสืบไป ทั้งเมื่อทำกรรมชั่วแล้ว ไม่สามารถทำกรรมดีไปล้างกรรมชั่วได้ เพียงแต่การทำกรรมดีนั้นจะบรรเทาให้กรรมชั่วส่งผลช้าลงหรือลดลง เปรียบ

ดังกรรมชั่วเป็นเกลือ กรรมดีเหมือนน้ำ ถ้าเรามีเกลือหนึ่งช้อนใส่น้ำในน้ำครึ่งแก้ว ถ้าจะลดความเค็มของเกลือก็ต้องทำกรรมดีโดยการเติมน้ำลงไปจนเต็ม ทำให้ความเค็ม (ผลของกรรมชั่ว) ของน้ำนั้นลดลง แต่ปริมาณเกลือในแก้ว (กรรมชั่ว) นั้น ก็ยังเท่าเดิมไม่หายไปไหน

3. คามหลักของพระพุทธศาสนา สติและจิตใจของคนเราก่อนตายสำคัญมาก มีเมล็ดอกพญานิเทศะที่จะไปเกิด ดังนั้นการดูแลผู้ที่กำลังจะเสียชีวิต ผู้ดูแลจะต้องรู้จักหลักการจุดประคับประคองจิตใจให้เขาจากไป ด้วยความสงบมีสติระลึกถึง พระรัตนตรัยและคุณงามความดีเพื่อจะได้ไปสู่สุคติภูมิ

4. ศาสนาพุทธเป็นเสาหลักที่สำคัญต่อการดำรงอยู่ของประเทศไทย ใครที่คิดร้ายต่อบ้านเมืองเรา ช่องทางหนึ่งที่เขาต้องทำก็คือหาทางทำลายพระพุทธศาสนา และพระอาจารย์สุเมธธรรมวิธานท่านกล่าวว่าน่าเป็นห่วงมากที่คนทำลายพระพุทธศาสนาอย่างกว้างขวางแบบรู้เท่าไม่ถึงการณ์ ก็คือ พุทธศาสนิกชนที่นับถือศาสนาพุทธแต่ไม่เข้าใจในหลักคำสอนของพระพุทธเจ้า เช่น ไปซื้อของวัดของวัดเครื่องรางของขลัง เชื้อมงคลต้นข้าว เชื้ออุกฤษณ์ เป็นต้น

5. พระอาจารย์สุเมธธรรมวิธานท่านสอนเน้นย้ำเสมอเรื่องความเสียสละความสุขของพ่อแม่ ที่มีบุญคุณต่อลูกอันหาที่เปรียบไม่ได้ และให้บรรดาลูกๆ นึกถึงพระคุณของพ่อแม่และต้องหาทางตอบแทนคุณท่านในการอบรมช่วงนี้ บรรดาลูกๆ หลายคนซาบซึ้ง ตื้นตันใจจนร้องไห้ นอกจากข้อคิดที่ได้ไปเข้าอบรมในครั้งนี้แล้ว ผู้เข้าร่วมการอบรมยังได้ฝึกฝนไปอยู่กับบรรยากาศธรรมชาตินี้ที่มีป่าและลำธารล้อมรอบ ต้องฝึกความอดทนต่อความหิวและต้องตื่นนอนแต่เช้า ละทิ้งความสุขสบายจากบ้าน ทั้งยังได้เรียนรู้การอยู่ร่วมกันและสามัคคีร่วมแรงกายแรงใจ บำเพ็ญประโยชน์ดูแลอาคารสถานที่ของศูนย์ฯ กิจกรรมเหล่านี้จะเป็นพื้นฐานสู่การร่วมมือร่วมใจในการทำงานในองค์กรต่อไป

นักวิจัยการแพทย์ชำนาญการ โรงพยาบาลนครธรรมพิทธีประสงค์



สำหรับเครื่องมือตรวจวินิจฉัยที่ทันสมัยที่เรียกว่า สเปคที (Single Photon Emission Computed Tomography/Computed Tomography: SPECT/CT) เป็นนวัตกรรมทางเวชศาสตร์นิวเคลียร์และเอกซเรย์คอมพิวเตอร์ โดยการผสานรวมเครื่องสเปคแทน (SPECT scan) และเครื่องเอกซเรย์คอมพิวเตอร์ (CT scan) เข้าไว้ในเครื่องเดียวกัน SPECT เป็นการตรวจทางเวชศาสตร์นิวเคลียร์ เพื่อการวินิจฉัยโรค ซึ่งสามารถทำได้ในหลายอวัยวะ หลักการคือ ฉีดสารเภสัชรังสี ซึ่งสารเหล่านี้สามารถเข้าสู่ระบบต่างๆ ของร่างกาย เช่น จับตัวที่กระดูกที่มีการอักเสบ หรือมีการเสื่อม สารเภสัชรังสี บางชนิดสามารถดูการทำงานของไตและตับ บางชนิดสามารถเข้าไปในทางเดินอาหารบริเวณที่มีการตกเลือด บางชนิดสามารถจับตัวที่ต่อมไทรอยด์ได้เป็นพิเศษ จากนั้นนักรังสีการแพทย์จะใช้เครื่องมือที่เรียกว่า เครื่อง SPECT สแกนรังสีที่ออกมาจากอวัยวะเหล่านั้น แล้วแสดงภาพออกเป็นภาพของอวัยวะต่างๆ รวมทั้งสามารถบอกถึงการทำงานของอวัยวะเหล่านั้นได้ โดย SPECT จะให้ภาพที่แสดงถึงการทำงานของอวัยวะ ในขณะที่ CT จะให้ข้อมูลทางกายวิภาคทำให้บอกได้ว่าพบพยาธิสภาพนั้นมีขนาด รูปร่าง และตำแหน่งอยู่ในร่างกายส่วนใด การรวมข้อมูลของภาพถ่ายทางกายวิภาคและการทำงานของอวัยวะในร่างกายนี้อยู่ด้วยกัน (co-registration) ทำให้สามารถกำหนดตำแหน่งของพยาธิสภาพได้อย่างแม่นยำ รวมทั้งแยกได้ว่าตำแหน่งที่มีการจับสารเภสัชรังสีนั้นอยู่ในอวัยวะปกติ (physiologic uptake) หรือเป็นตำแหน่งที่มีพยาธิสภาพ (pathological uptake) ช่วยให้แพทย์สามารถวินิจฉัยระยะของโรคมะเร็งทั้ง staging และ restaging บอกถึงการพยากรณ์โรค และประเมินประสิทธิภาพของการรักษา วินิจฉัยการกลับเป็นซ้ำของมะเร็ง รวมทั้งประเมินการตอบสนองของโรคต่อการรักษา

1. สแกนกระดูก (Bone scan)
2. สแกนต่อมไทรอยด์ (Thyroid scan)
3. สแกนต่อมพาราไทรอยด์ (Parathyroid scan)
4. MUGA เพื่อดูการบีบตัวของและปริมาณของห้องหัวใจ
5. การตรวจไต (Renal scan)
6. สแกนตับและทางเดินน้ำดี (Hepatobiliary scan)
7. การตรวจมะเร็ง โดยใช้ I-131 MIBG, Ga-67 และ Octreoscan
8. สแกนทั่วตัวด้วย I-131 ในผู้ป่วยมะเร็งไทรอยด์ชนิด
well differentiate



กำลังถึง

1. <http://excellent.med.cmu.ac.th>
2. <https://ascannotdo.wordpress.com>
3. <http://www.cccthai.org/t-th/>

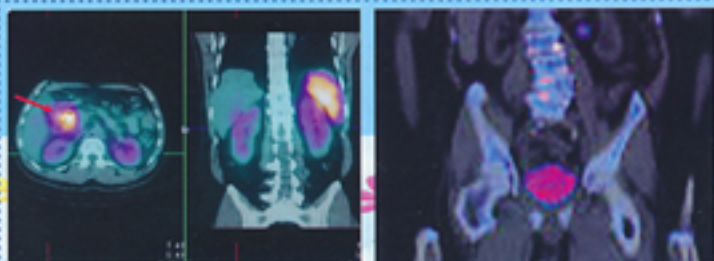

การลดความเมื่อยล้า ในผู้ป่วยหลังผ่าตัดจอประสาทตาหลุดลอก ด้วย กิจกรรม 3 ป.



หลักการและเหตุผล

- โรคจอประสาทตาหลุดลอกพบมาก 1 ใน 5 ของโรคทางจักษุ เป็นกลุ่มเสี่ยงทางคลินิกที่สำคัญ การรักษาที่ได้ผลดีคือการผ่าตัดนำวุ้นลูกตาและนิติ จรัส ให้อยู่ตัวไปกดจอประสาทตาที่หลุดลอก ให้ติดกับผนังลูกตา
- ท่านอนที่เหมาะสมคือ การนอนคว่ำหน้า ให้ครบตามแผนการรักษา 18-20 ชม./วัน ทำกิจกรรมได้เฉพาะที่จำเป็นเท่านั้น

ปัญหาที่พบส่วนใหญ่คือ

- ผู้ป่วยไม่สามารถนอนคว่ำหน้าได้ครบตามแผน การรักษาเนื่องจาก
- เมื่อยล้าจากการนอนคว่ำหน้ายาวนานๆ (คะแนนความเมื่อยล้า 3-4 คะแนน)
- เกิดภาวะเครียดหลังเลิกจากถูกจำกัดกิจกรรม

ภาวะแทรกซ้อนของจอประสาทตามีการหลุดลอกมากขึ้น

ลูกตาฉีกขาด



มีการฉีกขาดเป็น
ลักษณะ ร.ร. มานเป็น

*** ดังนั้นหน่วยงานจึงหาแนวทางเพื่อลดความเมื่อยล้าของผู้ป่วยด้วย กิจกรรม 3 ป.

ข้อมูลก่อนแก้ปัญหา

ปี	ผู้ป่วย (ราย)	LOS คน/วัน	จำนวนชั่วโมงในการนอนคว่ำหน้า (ชม./วัน)		
			15-17 ชม.	18-20 ชม.	21-24 ชม.
2556	5	4-11	3	2	0
2557	8	4-16	3	5	0
2558	8	3-25	3	5	0

สรุป ผู้ป่วย 21 คน

- นอนคว่ำหน้าได้ ครบ 18-20 ชม. (12 ราย) = 57.14 %
- มีการหลุดลอกของจอประสาทตาเพิ่ม (9 ราย) = 42.86 %
- LOS เฉลี่ย 9 วัน/คน

วัตถุประสงค์

- เพื่อลดความเมื่อยล้าของผู้ป่วย
- เพื่อให้ผู้ป่วยนอนคว่ำหน้าได้ ≥ 18 ชม./วัน
- เพื่อป้องกันการเกิดภาวะแทรกซ้อนของจอประสาทตาหลุดลอกซ้ำ

ตัวชี้วัด

- ผู้ป่วยที่มีคะแนนความเมื่อยล้าน้อยกว่าระดับ 3 $\geq 80\%$
- ผู้ป่วยที่นอนคว่ำหน้าได้ ≥ 18 ชม./วัน $\geq 80\%$
- อัตราการเกิดภาวะแทรกซ้อนของจอประสาทตาหลุดลอกซ้ำ = 0
- ความพึงพอใจของผู้ป่วยและญาติ $\geq 80\%$
- บุคลากรปฏิบัติตามแนวทางการดูแล $\geq 80\%$



โดย...นางพรรณนิกข์ บุณยศิริ และคณะ
หอพิษณุบรรณการราชบุรีเขต 3

วิธีดำเนินการ



แนวทางการปฏิบัติ



ข้อเสนอแนะและการนำไปใช้

- เพื่อการดูแลผู้ป่วยต่อเนื่องมีประสิทธิผลยิ่งขึ้น หน่วยงานจึงประสานฝ่ายแพทย์แผนไทยให้เจ้าหน้าที่ให้บริการ ประคบอุ่น ให้ที่หอผู้ป่วย
- ถ้าผลการดำเนินงานที่สามารถขยายผลไปยังหน่วยงานที่ให้บริการผู้ป่วยประเภทเดียวกัน





โรงบุญร่วมใจ คลายความเศร้า...ของชาวเกษตรอินทรีย์

“อัมเอ็บใจ ..เหลือเกิน..อยากทำอีก
ทุกเดือนได้ไหมครับ? คุณหมอ!”

คำพูดจากใจสมาชิกเครือข่ายเกษตรอินทรีย์ หลังจาก
ทำโรงบุญร่วมกันแล้วสรุปบทเรียนหลังดำเนินการ
(After Action Review: AAR)

โดย...นางกสิกร จันทรธรรณกุล นักวิชาการสาธารณสุข



17 ตุลาคม 2559 9 โมงเช้า

นายแพทย์ศรัณย์ วรณภาสณี รองผู้อำนวยการฝ่ายการแพทย์ด้านบริการและวิชาการ เป็นประธาน
เปิดโรงบุญและนายแพทย์ปราโมทย์ ศรีสำอาด รองผู้อำนวยการกลุ่มภารกิจด้านบริการปฐมภูมิ ร่วมเป็นเกียรติ ทั้งนี้ กลุ่มงานสุขศึกษาร่วมกับชาวเครือข่าย
เกษตรอินทรีย์ “สรรพสิทธิประสงค์ พีจีเอส” และคณะกรรมการชมรมจริยธรรม นำโดยนายแพทย์วิเชียร เข้าวศรีกุล ประธานชมรมจริยธรรมได้
จัดกิจกรรมโรงบุญขึ้น ณ ลานกิจกรรมข้างห้องยา 4 โรงพยาบาลสรรพสิทธิประสงค์ จากบรรยากาศของความชื่นมื่น หัวใจเคล้าน้ำตาทุกเช้าเย็น
เมื่อถึงถึงท้องหลวงของเรา เดิมเครือข่ายพบกันจะหักท้าวกันอย่างเมามัมน มาช่วงหลัง ผู้ประสานงานสังเกตได้ว่าบรรยากาศเปลี่ยนไป... จนหัวใจท้าวไม่ไหว
ที่จะต้องลุกขึ้นทำอะไรสักอย่างเพื่อลดแรงกดดันจากความเครียดอาลัยของครอบครัวและกลุ่ม เมื่อผู้ประสานงานบอกว่าเราทำโรงบุญเพื่อถวาย... ส่งเสด็จ
สวรรคาลัย ดีไหม? สมาชิกเครือข่ายเกษตรอินทรีย์ ลุกขึ้นร้องไห้พร้อมกัน โดยมีไดโนเสาร์และกลุ่ม (6 กลุ่ม) นำเสนอว่าตนเองจะทำอาหารอะไรบ้าง
บรรยากาศกลับคืนมาอย่างน่าประหลาดใจ เพราะจะได้ช่วยกันทำอาหารตามรอยของพ่อที่ท่านทรงรักห่วงใยคนไทยอยากให้อาหารมีคุณค่ากัน พระกรุณานิยมกิจ
ด้านเกษตรกรรมของท่านก็คือ เกษตรทฤษฎีใหม่ซึ่งไม่ต่างกับเกษตรอินทรีย์ ที่เราจะต้องไม่เสียค่าใช้จ่ายในการลงทุนซื้อปุ๋ยเคมี สุขภาพดี ไม่เจ็บป่วย
เราชาวเครือข่ายทุกกลุ่มจะได้ดำเนินการตามรอยความดีของพ่อหลวง ภายใต้มาตรฐาน “สรรพสิทธิประสงค์ พีจีเอส” ให้บรรลุเป้าหมาย คือ สมาชิก
เครือข่ายเข้มแข็ง ปฏิบัติตามเกณฑ์มาตรฐานที่ร่วมกันคิดไว้และขยายพื้นที่เกษตรอินทรีย์ให้กว้างขวางขึ้นสามารถผลิตอาหารไร้สารพิษ ป้อนโรงครัวของ
โรงพยาบาลสรรพสิทธิประสงค์ ผู้ป่วยได้รับประทานอาหารไร้สารพิษ... ผู้ป่วย คุณได้ตัวอย่างที่ดีกลับไปใช้ในการดำเนินชีวิตแบบเกษตรอินทรีย์มีชีวิต
แบบพอเพียงและเกษตรทฤษฎีใหม่ ที่รู้จักบริหารจัดการดิน น้ำ เพื่อเกษตรที่ยั่งยืน และนำไปสู่คุณภาพชีวิตของพี่น้องชาวอุบลราชธานี

“เดินตามรอย ทำความดี สร้างกุศล
บุญบันดาล น้อมถวาย องค์พ่อหลวง
เกษตรอินทรีย์ อุทิศพลีใจทุกดวง
ขออย่าหวั่น ขอรอบบาท ทุกชาติไทย”

อัญชลี วิเศษบุญทศลิ
ผู้ประพันธ์





คุณชัยวัฒน์ ชูเชน บริจาคเตียงผู้ป่วยให้กับโรงพยาบาลสรรพสิทธิประสงค์ จำนวน 1 เตียง มูลค่า 10,900 บาท โดยมี คุณบุษดี แก้วกันยา นักจัดการงานทั่วไปปฏิบัติกร เป็นผู้รับมอบ เมื่อวันที่ 25 ตุลาคม 2559



คุณแม่ไวยิ่ง แซ่โฮ้ว บริจาคเงินให้กับโรงพยาบาลสรรพสิทธิประสงค์ จำนวน 85,000 บาท โดยมี คุณเชมจิรินทร์ วงศ์ตระกูลโชย รองผู้อำนวยการกลุ่มภารกิจด้านอำนวยการ เป็นผู้รับมอบ เมื่อวันที่ 27 ตุลาคม 2559

รายนามผู้บริจาคเงินบัญชีตักทายธรรมใหม่

1. นางสาวพรรณวย เลี้ยงเงินคำอวาร	85,000	9. หลก.อุบลอี้อกขันธ์นครดิ่ง	5,000	17. นางสาวจาวรรณ สามะ	2,000
2. นางวิภาสน์ รุ่งเรือง	20,000	10. นารีโกล	คัญไทร	18. นายปรีญา แสงเพชรไพโรจน์	2,000
3. คุณยายเจียว แซ่ปิง	10,000	11. รพ.สรรพสิทธิประสงค์		19. นายอวยพร คงธาดากุล	1,000
4. พ.ต.ท.หญิงสิริภรณ์ เจริญวงศ์	10,000	12. พระอุดมศักดิ์	คุณศิลา	20. นางสาวกัญญาณันท์	1,000
5. นางจันทร์สว่าง สุทธิวิรัตน์	10,000	13. นายตฤณกรณ์ สายมณ		21. นายประจักษ์พร เกตุรินทร์มณฑล	1,000
6. บริษัท พรมสเทก จำกัด	10,000	14. นางบุญจนาภ สาส์สิทธิ์		22. นางใจ คำคุณ	1,000
7. นายธีระชัย ไกรกิจวาร	5,000	15. นางวราสินี ต้นประเสริฐ		23. ร้านกานดา (ปัทมา รุ่งเรือง)	500
8. นางนิชาภรณ์ ไกรกิจวาร	5,000	16. นางสาวนพพร พอสวัสดิ์		24. นางบุญอัม	300

วัตถุประสงค์

1. เพื่อเผยแพร่ประชาสัมพันธ์ ข้อมูลข่าวสาร และกิจกรรม
2. เพื่อเผยแพร่วิชาการด้านสาธารณสุขแก่บุคคลทั่วไป
3. เพื่อเป็นการแนะนำหน่วยงานและบุคลากรของโรงพยาบาลสรรพสิทธิประสงค์
4. เพื่อเป็นสื่อสัมพันธ์กับประชาชนทั่วไปได้แสดงความคิดเห็นและแลกเปลี่ยนประสบการณ์

ที่ปรึกษา

- นพ.รศ.ทองประยูร นพ.ปรีดา อธิธรรมบุญรัตน์ นพ.ศรัณย์ วรรณภักดี
นางสุธาสี เลิศพันธ์ นางระวีจันทร์ วงศ์ตระกูลโชย

บรรณาธิการ

- นพ.พิเชฐ วัลย์วิจิตร

ผู้ช่วยบรรณาธิการ

- อู๊ด บัณฑิตกุล รณนิษฐ์ ทุมสธิชัย

กองบรรณาธิการ

- พญ.อรอุมา สายพันธ์ รุ่งพร ศิริสมหมาย จตุพร สลักคำ
ภญ.อภิญญา บุญเต็ม สุธาสี ณรงค์ศักดิ์ ทรัพย์ ทรัพย์
วิภาภรณ์ สายทอง ปวีณา ใจสุภาพ ราชิ บุญชู
ศิธา จันทร์เกษม ภัทรา คุนธม สุพนง สายทอง
ศิธา จันทร์เกษม บุญญฤทธิ์ สิงห์เมือง ธรรมิกการ จันทร์สุธา
วิภาภรณ์ สายพันธ์ พิพรรณ ขาววงศ์ สุทธิพงษ์ เกษเจริญคุณ

ประสานงานผลิตและจัดส่ง

- กลุ่มงานสุศึกษา, งานประชาสัมพันธ์ โทร. 045-319288

ถ่ายภาพ

- กลุ่มงานสุศึกษา, งานเวชภัณฑ์ และงานประชาสัมพันธ์



โรงพยาบาลสรรพสิทธิประสงค์ อุบลราชธานี

122 อ.สรรพสิทธิ์ อ.เมือง จ.อุบลราชธานี 34000

ที อบ.0032.106ว.

ศูนย์รับบริจาคอวัยวะสภากาชาดไทย

สาขาโรงพยาบาลสรรพสิทธิประสงค์

รับบริจาค อวัยวะ, ดวงตา, เปลี่ยนไต

จ - ศ อื่น 3 อาคาร 50 พรรษา มหาวชิราลงกรณ

ส - ธา ห้องผู้ป่วยหนัก ICU-CVT1 อื่น 5 อาคารหลวงปู่ชาสุภัทโร

โทร.045-319200 ต่อ 1703,1574 มีข้อ.091-0411732



ขอเชิญร่วมบริจาคซื้อครุภัณฑ์ทางการแพทย์

ชื่อบัญชี ศักดิ์สงฆ์อาพาธและศูนย์โรคหัวใจ

ได้ที่ บัญชีธนาคารกรุงไทย เลขที่บัญชี 322-1-54817-6

บริจาคสมทบทุนช่วยเหลือเด็กป่วยโรคระบบทางเดินหายใจเรื้อรัง

ได้ที่ บัญชีธนาคารออมสิน เลขที่บัญชี 05-0092-37-2395

บริจาคซื้อครุภัณฑ์การแพทย์ให้ตักทายธรรมใหม่และสมทบทุน

ก่อสร้างอาคารรักษา-ผ่าตัดผู้ป่วยฉุกเฉินและโรคซับซ้อน

ได้ที่ ธนาคารกรุงไทย บัญชีโรงพยาบาลสรรพสิทธิประสงค์ เลขที่บัญชี 313-0-57260-0

บริจาคโดยตรงได้ที่ ฝ่ายการเงินและบัญชี โทร. 045-319200 ต่อ 1348

ช่องทางติดตามข่าวสารแบบออนไลน์



Facebook Page : โรงพยาบาลสรรพสิทธิประสงค์ อุบลฯ

และกลุ่มงานสุศึกษา โรงพยาบาลสรรพสิทธิประสงค์

ชำระค่าฝากส่งเป็นรายเดือน

ใบอนุญาติเลขที่ 45/2521

ปท.อุบลราชธานี