



อาศิรวาท “สมเด็จพระเจ้า”

เทิดพระเกียรติสมเด็จพระศรีนครินทราบรมราชชนนี
เนื่องในวันครบรอบวันพระราชสมภพ ๑๒๐ ปี

๒๑ ตุลาคม ๒๕๖๓



น้อมรำลึก “สมเด็จพระเจ้า” ด้วยจงรัก
รื้อยี่สิบปี ได้ประจักษ์ ไทยสุขสันต์

น้อมสำนึก พระกรุณา ทุกวาระวัน

พระองค์ท่าน เมตตา เอื้ออารี

“พยาบาลแห่งชาติ” ชื่นฉ่ำ สร้างกุศล

บุญบันดาล “รักต้นไม้ของชาติ” แสนสุขี

“สังคมสงเคราะห์ ทันตสาธารณสุข” ชื่นชีวี

เหล่าปวงข้าฯ น้อมสดุดี นิจนิรันดร์

ด้วยเกล้าด้วยกระหม่อมขอเดชะ ข้าพระพุทธเจ้า

นายแพทย์มนต์ชัย วิวัฒน์สิทธิพงศ์ ผู้อำนวยการโรงพยาบาล

พร้อมด้วยคณะผู้บริหาร และเจ้าหน้าที่ทุกระดับโรงพยาบาลสรรพสิทธิประสงค์ อุบลราชธานี

(อัญชลี วิเศษสุนทรศิลป์ ร้อยกรอง)



พระเจ้าบรมวงศ์ กรมหลวงสรรพสิทธิประสงค์

จุลสาร
สรรพสิทธิสัมพันธ์
Sunpasitsumpun bulletin





โรงพยาบาลคุณธรรม

“ ชื่อสัตย์ สามัคคี มีน้ำใจ ”

“ ความทรงจำแห่งการจากลาและการเริ่มต้นใหม่ ”



อัญชลี วิเศษสุนทศิลป์

ทุกช่วงชีวิตมักมีจุดเริ่มต้นจาก “การจากลา” การจากลาจะทำให้ “ ความทรงจำแห่งการจากลา ” มีคุณค่า ทำให้เราได้มองสิ่งต่างๆ ที่ผ่านมาด้วยความตั้งใจมากยิ่งขึ้น ทำให้เราได้มานั่งคิดทบทวนกับตัวเองใน ความทรงจำที่ผ่านมามาว่าเราได้ทำสิ่งต่างๆนั้นอย่างถูกต้อง เต็มที่ เหมาะสมแล้วหรือเปล่า ถ้าหากเราไม่จากลากัน เราก็จะ ไม่คิดถึงความทรงจำต่างๆ ที่ผ่านมา เราจะไม่รู้เลยว่าช่วงเวลาที่ผ่านมานั้นมีคุณค่ามากแค่ไหน

วันที่ 30 กันยายน ของทุกปี เป็นวันที่ท่านที่ครบเกษียณอายุราชการจะต้องจากลาชีวิตการทำงาน หลายท่านคงเฝ้าคิดทบทวนกับสิ่งต่างๆที่เกิดขึ้นมากมายในโรงพยาบาลสรรพสิทธิประสงค์แห่งนี้ โรงพยาบาล ที่ท่านอาจจะเคยบ่นเสมอว่า “ ...งานเยอะ เหนื่อยมาก ท้อใจ หัวหน้าดุจัง...” แต่เมื่อถึงวันที่ต้องจากลากับ โรงพยาบาลแห่งนี้ ความรู้สึกที่เกิดขึ้นกลับต่างจากทุกครั้งที่ผ่านมา เพราะที่แห่งนี้ได้มอบสิ่งต่างๆให้ ไม่ว่าจะเป็น อาชีพการงานที่มั่นคง เงินค่าตอบแทน เพื่อนร่วมงาน ความรู้ทักษะที่ได้ช่วยผู้คน กาลเวลาที่บ่มเพาะเราให้เป็น บุคลากรที่ดีของโรงพยาบาล มีความทรงจำมากมายเกิดขึ้น ณ ที่แห่งนี้ ไม่ว่าจะเป็นความทรงจำที่ดีหรือความทรงจำ อันแสนเลวร้ายก็ตาม ความรู้สึกอยากขอบคุณความทรงจำดีๆ ต่างเหล่านั้นที่หล่อหลอมเราให้กลายเป็นเราในวันนี้ และอยากจะขอโทษความทรงจำแย่ๆที่เคยเกิดขึ้นอย่างสุดหัวใจ คิดไม่ถึงว่าความทรงจำเรียบง่ายต่างๆใน แต่ละวัน แต่ละช่วงชีวิตในการทำงานที่ผ่านมาจะมีความหมายมากมายขนาดนี้

วันที่ 1 ตุลาคม เป็นวันแห่ง “การเริ่มต้น” การทำงานใหม่ๆ เป็นวันดีดีที่จะเปลี่ยนแปลงการทำงาน เดิม ๆ การเริ่มต้นสิ่งใหม่จะรวมถึงการเปลี่ยนแปลงมากมาย การทำอะไรสักอย่างใหม่ๆจะดูน่ากลัวเพราะว่าเรา ยังไม่คุ้นชิน ดังนั้นการเริ่มต้นใหม่จึงต้องใช้ความกล้าและความตั้งใจแน่วแน่ นำเอาบทเรียนที่ผ่านมาเป็นครู นำเอาตัวอย่างการทำงานที่ดีมาเป็นแนวทาง ช่วยกันการสานต่อการทำงาน “ รุ่งอรุณ ” ที่สำคัญเหนือสิ่งอื่นใดคือ การที่ต้องรู้ว่าเราต้องการอะไร และเราจะทำอย่างไรให้ดีที่สุดในการเริ่มต้นใหม่ในครั้งนี้ จงอย่ากลัว “การเริ่มต้น ” ใช้ความพยายามและความทุ่มเทให้เต็มที่ อย่าเปรียบเทียบกับตัวเองกับคนอื่นเพราะชีวิตนี้เป็นของเรา ไม่ใช่ของใคร...

www.kapook.com

ขยันก็ให้ทำ...ขี้เกียจก็ให้ทำ
ถ้าวันไหนยังกินข้าวอยู่...ก็ต้องทำ
 [วันไหนเลิกกินข้าวแล้ว]
 [นั่นแหละจึงค่อยเลิกทำ]

- หลวงปู่จ๋วง พรหมปัญโญ -

การทำงาน
เป็นการปฏิบัติธรรม
 ได้ตลอดเวลา หากเราทำ
 ด้วยแรงจูงใจที่เป็นกุศล

www.facebook.com/visalo

การทำงานเพื่อเงินนั้น
 ต้องรอนกว่าจะได้เงินเสียก่อน
 จึงจะรู้สึกพอใจ

ถ้าทำงานเพื่องาน
 พอลงมือทำก็พอใจแล้ว
 และเป็นสุขทันที
 ...ส่วนเงินนั้น ก็ไม่ไปไหนเสีย

- พุทธทาสภิกขุ

www.kapook.com



เทคโนโลยีการตรวจวินิจฉัยโรคด้วย SPECT/CT Scan

(Single Photon Emission Computed Tomography/Computed Tomography)



พรรณิ หุ่นโพธิ์

ปัจจุบันการพัฒนาด้านการตรวจวินิจฉัยและรักษาผู้ป่วยมะเร็งได้มีความก้าวหน้าไปมาก เช่น การฉายแสงในระบบ 3 มิติ การให้ยาเคมีบำบัดซึ่งให้ผลเฉพาะที่ (Target Therapy) ทำให้ผลการรักษาเกิดประสิทธิผลที่ดีขึ้น ดังนั้นการตรวจวินิจฉัยมะเร็งจึงมีความสำคัญอย่างยิ่งที่จะต้องมีความไว (Sensitivity) และความถูกต้อง (Accuracy) ด้วยการตรวจโรคด้วยเครื่องมือด้านรังสีเป็นสิ่งที่สำคัญมาก งานเวชศาสตร์นิวเคลียร์ โรงพยาบาลสรรพสิทธิประสงค์ เป็นหน่วยงานทางการแพทย์ที่นำสารกัมมันตรังสีมาใช้ประโยชน์ในการตรวจวินิจฉัยและรักษาโรค เช่น ใช้เพื่อตรวจวินิจฉัยการแพร่กระจายของมะเร็งมายังกระดูก ตรวจวินิจฉัยภาวะกล้ามเนื้อหัวใจขาดเลือด ตรวจการทำงานของไต ตรวจการทำงานของระบบทางเดินอาหาร เป็นต้น ด้วยเครื่อง SPECT/CT Scan (สเปคซีที สแกน) มาใช้ในการให้บริการผู้ป่วย

SPECT/CT Scan (สเปคซีที สแกน)

เป็นเทคโนโลยีการถ่ายภาพทางเวชศาสตร์นิวเคลียร์ที่นำเครื่องมือตรวจด้านรังสี 2 ชนิด มารวมเป็นเครื่องมือเดียวกัน ทำให้สามารถเพิ่มประสิทธิภาพการทำงานของเครื่องมือทั้งสองชนิด ที่บอกถึงการทำงานของอวัยวะที่ตรวจ และเครื่อง CT (Computed Tomography) ที่แสดงการเปลี่ยนแปลงทางกายวิภาค ภาพถ่ายที่ได้จากเครื่อง SPECT จะถูกนำมารวม (fusion) กับภาพถ่ายที่ได้จากเครื่อง CT เพื่อช่วยให้แพทย์สามารถวินิจฉัยและบอกตำแหน่งของรอยโรคได้ชัดเจนขึ้นแปลผลได้อย่างถูกต้องและมีประสิทธิภาพเพิ่มขึ้น



กระบวนการตรวจ SPECT/CT Scan

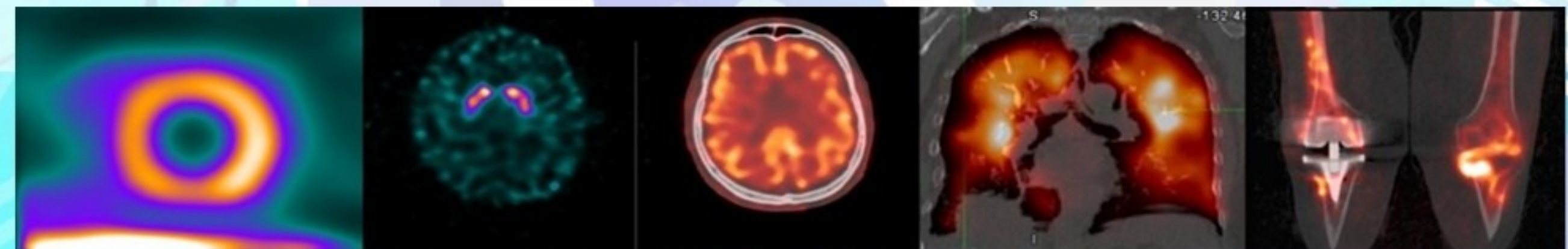

SPECT/CT Scan เป็นการตรวจถ่ายภาพโดยใช้สารเภสัชที่ติดสลากรับไอโซโทปที่เรียกว่า สารเภสัชรังสีปริมาณเล็กน้อยเข้าไปในร่างกาย เพื่อไปจับกับความผิดปกติที่ต้องการตรวจแล้วถ่ายภาพด้วยเครื่อง SPECT/CT Scan

การให้บริการ SPECT/CT (สเปคซีที)

- สแกนกระดูก (Bone scan)
- สแกนต่อมไทรอยด์ (Thyroid scan)
- สแกนต่อมพาราไทรอยด์ (Parathyroid scan)
- การตรวจไต (Renal scan)
- สแกนตับและทางเดินน้ำดี (Hepatobiliary scan)
- MUGA เพื่อดูการบีบตัวและปริมาตรของห้องหัวใจ
- การตรวจมะเร็ง โดยใช้ I-131 MIBG, Ga-67
- สแกนทั้งตัวด้วย I-131 ในผู้ป่วยมะเร็งไทรอยด์ชนิด well differentiate

เวลาเปิดทำการ

- วันเวลาราชการ ทุกวันจันทร์-วันศุกร์ เวลา 8.00 น. - 16.00 น.
- นอกเวลาราชการ (ให้บริการสัปดาห์เว้นสัปดาห์)
 - วันจันทร์-ศุกร์ เวลา 16.00 น. - 20.00 น.
 - วันเสาร์-อาทิตย์ เวลา 8.00 น. - 16.00 น.

ที่ตั้ง

งานเวชศาสตร์นิวเคลียร์ กลุ่มงานรังสีวิทยา
ชั้น 1 อาคาร 9 โรงพยาบาลสรรพสิทธิประสงค์
โทรศัพท์ 045-319200 ต่อ 1528



ร้านค้าสวัสดิการ

คณะกรรมการดำเนินงานโครงการร้านค้าสวัสดิการโรงพยาบาลสรรพสิทธิประสงค์

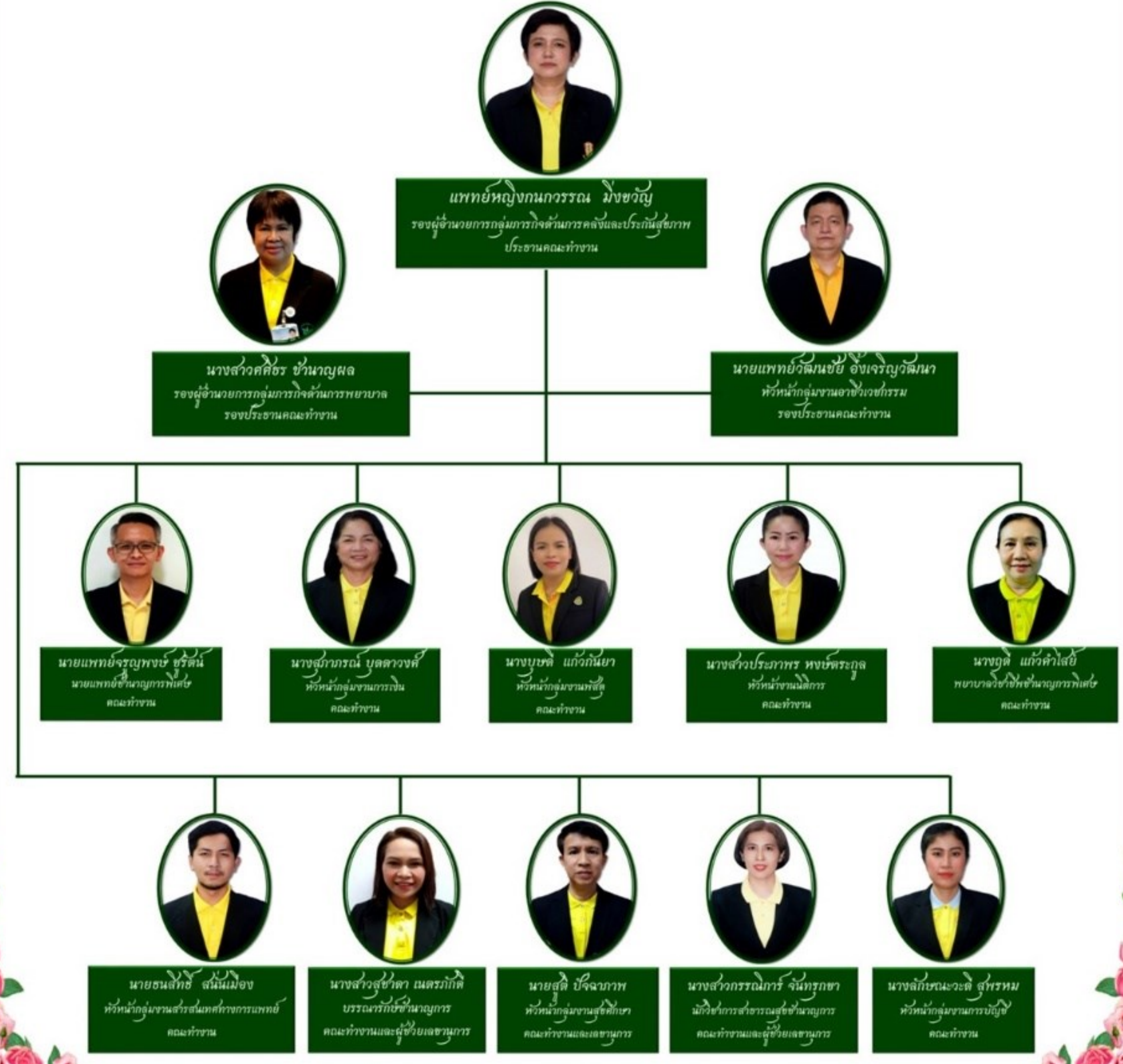

โรงพยาบาลสรรพสิทธิประสงค์ มีนโยบายจัดสวัสดิการ ในเชิงธุรกิจ เพื่อหารายได้เข้ากองทุนสวัสดิการ รับฝากขายสินค้าจากเจ้าหน้าที่เพื่อเพิ่มรายได้ มีการเฉลี่ยคืนจากยอดซื้อสินค้าให้เจ้าหน้าที่อำนวยความสะดวกแก่ผู้รับบริการในโรงพยาบาล จึงได้ดำเนินการจัดตั้งร้านค้าสวัสดิการขึ้น ณ บริเวณชั้น 1 อาคารผ่าตัดเดิม ดำเนินการจัดตั้งอย่างถูกต้องตามกฎหมายและระเบียบของทางราชการ ภายใต้การบริหารงานของคณะกรรมการที่แต่งตั้งโดยโรงพยาบาล มีการจำหน่ายสินค้าอุปโภค บริโภค วัสดุ และอาหารเสริมทางการแพทย์ น้ำดื่ม กระเช้าเยี่ยมเวชสำอาง สินค้าเกษตรอินทรีย์ เป็นต้น โดยจะเปิดให้บริการ 24 ชั่วโมง ยึดหลักการจำหน่ายสินค้าในราคายุติธรรม เป็นมิตรต่อสิ่งแวดล้อม (งดให้ถุงพลาสติก) เจ้าหน้าที่โรงพยาบาลทุกท่านสามารถสะสมยอดซื้อ และจะได้รับการเฉลี่ยคืน

จากความมูมานะพยายามของคณะกรรมการตลอดจน คณะผู้บริหารที่ให้ความสำคัญและสนับสนุนความร่วมมือของผู้ที่เกี่ยวข้องในด้านต่างๆ และพนักงานประจำร้านที่ทุ่มเทแรงกายแรงใจในการปฏิบัติงานตามแผน จนสามารถเปิดร้านขายสินค้าอย่างไม่เป็นทางการได้ในวันที่ 9 กันยายน 2563

สินค้าอุปโภค - บริโภค



เวชสำอาง อาหารเสริม วัสดุทางการแพทย์



น้ำดื่ม - กระเช้าเยี่ยม



สินค้าเกษตรอินทรีย์



“อย่าลืมแวะมาอุดหนุนร้านค้าสวัสดิการโรงพยาบาลสรรพสิทธิประสงค์นะคะ”
ยินดีต้อนรับทุกท่านค่ะ



กรรณิการ์ จันทรุกษา



ติดต่อ-สอบถาม 0822128470 , 045-319200 ต่อ 1737



การจัดการมูลฝอยติดเชื้อและสิ่งแวดล้อมเพื่อป้องกันการแพร่กระจายเชื้อโรค COVID-19

สำหรับกลุ่มผู้ช่วยเหลือคนไข้และพนักงานประจำเตียง

ของโรงพยาบาลสรรพสิทธิประสงค์อุบลราชธานี

นันทวดี ใจหาญ, อธิริยาภรณ์ แสงสวย, เกศรา ศรีลำอังก์ และ ดร.สุเพียร โภคทิพย์

จากสถานการณ์การแพร่ระบาดของโรคติดเชื้อโคโรนา

ไวรัส 2019 (COVID-19) ที่ได้มีการแพร่ระบาดไปทั่วโลกนั้น การเตรียมความพร้อมและบริหารจัดการเพื่อที่จะรับมือในสถานการณ์ที่ต้องให้การดูแลรักษาผู้ป่วย จึงเป็นสิ่งสำคัญอย่างยิ่ง โดยเฉพาะบุคลากรในกลุ่มผู้ช่วยเหลือคนไข้และพนักงานประจำเตียง ที่เสี่ยงต่อการสัมผัสเชื้อในการดูแลจัดการสิ่งแวดล้อมและจากการมีโอกาสดังกล่าวที่ต้องสัมผัสใกล้ชิดกับผู้ป่วย ทำให้มีโอกาสติดเชื้อไวรัส ดังกล่าว เนื่องจากเชื้อโคโรนาไวรัส สามารถอยู่ในสิ่งแวดล้อมได้เป็นระยะเวลาสั้นขึ้นกับอุณหภูมิ ความชื้น ปริมาณของเชื้อโรค เช่น พื้นผิวโลหะ แก้ว ไม้หรือพลาสติก เชื้อสามารถอยู่ในอุณหภูมิห้องที่มีความชื้น >50% ได้นาน 4 - 5 วัน และจะมีชีวิตอยู่ได้ดีกว่าที่ความชื้น 30% (G. Kampf et al. / Journal of Hospital Infection 104, 2020) เป็นต้น และเพื่อเป็นการป้องกัน การแพร่กระจายเชื้อโรคที่ปนเปื้อนอยู่ในสภาพแวดล้อม องค์การอนามัยโรคจึงแนะนำให้ใช้สารที่มีประสิทธิภาพในการกำจัดเชื้อได้ในระยะเวลาสั้นๆ ได้แก่ ผลิตภัณฑ์ฆ่าเชื้อที่มีส่วนผสมของโซเดียมไฮโปคลอไรท์ (G. Kampf et al. / Journal of Hospital Infection 104,2020) จากเหตุผลดังกล่าวจึงได้มีการให้ความรู้และฝึกทักษะในการจัดการมูลฝอยติดเชื้อ และสิ่งแวดล้อมให้แก่กลุ่มผู้ช่วยเหลือคนไข้และพนักงานประจำเตียงขึ้น เพื่อป้องกันการระบาดของโรค COVID-19





จินตนา กาญจนบัตร

เห็ดป่า เห็ดพิษ ภัยร้าย ที่มากับสายฝน



เห็ดจัดเป็นสิ่งมีชีวิตประเภท “รา” ที่มีขนาดใหญ่ ไม่มีคลอโรฟิลล์ สังเคราะห์แสงไม่ได้ ปรุงอาหารไม่ได้ ต้องอาศัยอาหารจากสิ่งมีชีวิตอื่นๆ มักพบในป่าชุมชนที่มีความอุดมสมบูรณ์ทั่วทุกภาคของประเทศไทย นับเป็นอาหารป่าที่ประชาชนทั่วไปนิยมบริโภค ประกอบกับภูมิอากาศของประเทศไทยซึ่งอยู่ในเขตร้อนชื้น ทำให้พบเห็ดหลายชนิด ซึ่งรวมทั้งเห็ดที่มีพิษอีกหลายชนิดด้วย ในช่วงฤดูฝนของทุกปี มักมีชาวประชาชนเสียชีวิตจากการเก็บเห็ดพิษและเห็ดที่ขึ้นเองตามธรรมชาติมารับประทาน/ขาย ส่งผลให้สถานการณ์อาหารเป็นพิษจากการรับประทานเห็ดพิษในช่วงระยะเวลาดังกล่าวมีรายงานผู้ป่วยและผู้เสียชีวิตสูงในแต่ละปี โดยในปี พ.ศ. 2563 (เดือนมกราคม-สิงหาคม) มีรายงานผู้ป่วยที่ได้รับพิษจาก เห็ดพิษที่มาจากป่าธรรมชาติมากถึง 1,675 ราย ในพื้นที่จังหวัดบุรีรัมย์ อุบลราชธานี อำนาจเจริญ อุตรดิตถ์ ระยอง และตรัง โดยจังหวัดอุบลราชธานีพบผู้ป่วยสะสมสูงสุด 1,243 ราย เสียชีวิต 7 ราย เห็ดที่มีรายงานการเกิดเหตุ ได้แก่ เห็ดหมวกจีน เห็ดคันร่มพิษ เห็ดก้อนฝุ่น และเห็ดระงาก ซึ่งเห็ดพิษเหล่านี้มีลักษณะรูปร่างหน้าตาหรือเรียกว่าลักษณะทางสัณฐานวิทยาที่คล้ายกับเห็ดรับประทานได้ เช่น เห็ดหมวกจีนและเห็ดคันร่มพิษคล้ายกับเห็ดปลวก (เห็ดโคน) เห็ดระงากพิษคล้ายกับเห็ดระงากขาวกินได้และ

เห็ดก้อนฝุ่นคล้ายกับเห็ดเหาะ ซึ่งอาจทำให้ชาวบ้านเข้าใจผิด และเก็บมารับประทานจึงได้รับสารพิษเข้าไปอย่างไรก็ตาม ในเห็ดพิษชนิดเดียวกันอาจมีสารพิษอยู่หลายชนิดต่างๆ กัน ตามพื้นที่ที่เห็ดขึ้น รวมทั้งการพิสูจน์ว่าเป็นเห็ดชนิดใด อาจต้องใช้เวลามากจนทำให้การรักษาไม่ทันการ การวินิจฉัยและการรักษาภาวะพิษจึงขึ้นอยู่กับลักษณะทางคลินิก โดยทั่วไปแล้วเห็ดพิษและเห็ดรับประทานได้อาจมีรูปร่างคล้ายคลึงกัน จึงมีคนที่รู้เท่าไม่ถึงการณ์เก็บเห็ดที่มีพิษมากินจนทำให้เสียชีวิตไปแล้วหลายราย

ภูมิปัญญาชาวบ้านที่ใช้ทดสอบความเป็นพิษของเห็ด เช่น การจุ่มซ้อนเงินลงไป ในหม้อต้มเห็ด การนำไปต้มกับข้าวสาร หรือใช้ปูนกินหมากป้ายที่ดอกเห็ด ถ้าเป็นเห็ดพิษจะกลายเป็นสีดำ เป็นต้น วิธีเหล่านี้ยังไม่มีหลักฐานทางวิชาการอ้างอิงในการใช้ทดสอบพิษกับเห็ดกลุ่มนี้ได้ โดยเฉพาะเห็ดระงากพิษที่มีสารที่ทนต่อความร้อน แม้จะปรุงให้สุกแล้ว เช่น ต้ม แกง ก็ไม่สามารถทำลายสารพิษนั้นได้

การปฐมพยาบาลเบื้องต้น

การปฐมพยาบาลนั้น ที่สำคัญที่สุดคือ ทำให้ผู้ป่วยอาเจียนเอาเศษอาหารที่ตกค้างออกมาให้มาก และทำการช่วยดูดพิษจากผู้ป่วยโดยวิธีใช้น้ำอุ่นผสมผงถ่าน activated charcoal แล้วดื่ม 2 แก้ว โดยแก้วแรกให้ล้วงคอให้อาเจียนออกมาเสียก่อนแล้วจึงดื่มแก้วที่ 2 แล้วล้วงคอให้อาเจียนออกมาอีกครั้ง จึงนำส่งแพทย์พร้อมกับตัวอย่างเห็ดพิษหากยังเหลืออยู่ หากผู้ป่วยอาเจียนออกยาก ให้ใช้เกลือแกง 3 ช้อนชาผสมน้ำอุ่นดื่ม จะทำให้อาเจียนได้ง่ายขึ้น แต่วิธีนี้ห้ามใช้กับเด็กอายุต่ำกว่า 5 ขวบ ทั้งนี้ หากไม่แน่ใจว่าเห็ดที่เก็บมาเป็นเห็ดพิษหรือเป็นเห็ดที่รับประทานได้ ไม่รู้จัก หรือสงสัยว่าเป็นเห็ดพิษ ไม่ควรเก็บหรือซื้ออาหารรับประทาน ควรเลือกรับประทานเห็ดที่มาจากเพาะขยายพันธุ์ เช่น เห็ดนางฟ้า หรือเห็ดฟาง นอกจากนี้ ควรหลีกเลี่ยงการรับประทานเห็ดร่วมกับดื่มสุรา เพราะฤทธิ์จากแอลกอฮอล์จะทำให้พิษเห็ดแพร่กระจายไปอย่างรวดเร็ว และทำให้อาการรุนแรงขึ้นด้วย



เปรียบเทียบลักษณะเห็ดพิษ และเห็ดรับประทานได้

เห็ดพิษ	เห็ดรับประทานได้
1. ส่วนใหญ่เจริญงอกงามในป่า	1. ส่วนใหญ่เจริญในทุ่งหญ้า
2. ก้านสูง ลำต้นโป่งพองออก โดยเฉพาะที่ฐาน กับที่วงแหวนเห็นชัดเจน	2. ก้านสั้น อ้วนป้อมและไม่โป่งพองออก ผิวเรียบไม่ขรุขระ ไม่มีสะเก็ด
3. สีผิวของหมวกมีได้หลายสี เช่น สีมะนาว ถึงสีส้ม สีขาวถึงสีเหลือง	3. สีผิวของหมวกส่วนใหญ่เป็นสีขาวถึงสีน้ำตาล
4. ผิวของหมวกเห็ดส่วนมากมีเยื่อหุ้มดอกเห็ดเหลืออยู่ในลักษณะที่ดึงออกได้	4. ผิวของหมวกเห็ดเรียบจนถึงเป็นเส้นใยและ เหมือนถูกกดจนเป็นแผ่นบาง ๆ ดึงออกยาก
5. ครีบแยกออกจากกันชัดเจนมักมีสีขาว บางชนิดสีแดงหรือสีเขียวยอมเหลือง	5. ครีบแยกออกจากกัน ในระยะแรกเป็นสีชมพู แล้วเปลี่ยนเป็นสีน้ำตาล
6. สปอร์ใหญ่มีสีขาวหรือสีอ่อน มีลักษณะใส ๆ รูปไข่กว้าง	6. สปอร์สีน้ำตาลอมม่วงแก่รูปกระสวยกว้าง



ตัวอย่าง ภาพเห็ดพิษ และเห็ดรับประทานได้





นายสฤกษ์ วิฑูรย์ ผู้ว่าราชการจังหวัดอุบลราชธานี ให้เกียรติเป็นประธาน ในพิธีเทิดพระเกียรติและถวายราชสดุดี สมเด็จพระมหิตลาธิเบศร อดุลยเดชวิกรม พระบรมราชชนก เนื่องในวันมหิดล วันที่ ๒๔ กันยายน ๒๕๖๓ ณ ห้องประชุมโรงพยาบาลสรรพสิทธิประสงค์ โดยมีส่วนราชการกระทรวงสาธารณสุขในจังหวัดเข้าร่วมพิธี โรงพยาบาลสรรพสิทธิประสงค์ นำโดยนายแพทย์มนต์ชัย วิวัฒนาสิทธิพงศ์ ผู้อำนวยการโรงพยาบาล พร้อมด้วยคณะกรรมการบริหารและบุคลากรโรงพยาบาล ร่วมพิธี หลังจากเสร็จสิ้นพิธีฯ ผู้ว่าราชการจังหวัดมอโล่ผู้มีคุณูปการด้านการพัฒนาต้นแบบเศรษฐกิจพอเพียง แต่พระครูสุขุมวรรโณภาส โล่ปิดทองหลังพระบุคลากรกับทีมงานที่มีผลงานเป็นที่ประจักษ์ และเป็นประธานเปิดนิทรรศการผลงานวิชาการบุคลากรโรงพยาบาล, นิทรรศการ โคนง นา โมเดล ผลงานพระครูสุขุมวรรโณภาส นิทรรศการพันธุ์ข้าวคุณภาพ จากศูนย์วิจัยข้าวอุบลราชธานี และนิทรรศการเครือข่ายเกษตรอินทรีย์สรรพสิทธิประสงค์พีจีเอส



นายแพทย์มนต์ชัย วิวัฒนาสิทธิพงศ์ ผู้อำนวยการโรงพยาบาล พร้อมด้วยนายแพทย์เจนฤทธิ์ วิตตะ รองผู้อำนวยการฝ่ายการแพทย์คนที่ ๑ เข้าร่วมประชุมพัฒนาศักยภาพบุคลากรเพื่อรองรับการระบาดของโรคติดเชื้อไวรัสโคโรนา ๒๐๑๙ รอบที่ ๒ ณ ห้องประชุมโรงแรมกิงตรงวิลด์ เมื่อวันที่ ๑๔ กันยายน ๒๕๖๓

นายแพทย์มนต์ชัย วิวัฒนาสิทธิพงศ์ ผู้อำนวยการโรงพยาบาล เข้าร่วมประชุมวิชาการกระทรวงสาธารณสุข ประจำปี ๒๕๖๓ กักับการเปลี่ยนแปลงสู่ยุค NEW NORMAL “ผ่าวิกฤติ COVID ๑๙ ด้วยวิถีชีวิตใหม่ สู่การพัฒนาาระบบสาธารณสุขไทยแบบยั่งยืน” ณ โรงแรมริชมอนด์ จ.นนทบุรี ระหว่างวันที่ ๘-๑๐ กันยายน ๒๕๖๓



นายแพทย์มนต์ชัย วิวัฒนาสิทธิพงศ์ ผู้อำนวยการโรงพยาบาล เป็นประธานเปิดการอบรมเชิงปฏิบัติการเรื่อง การพัฒนาสมรรถนะบุคลากรการพยาบาลในการให้คำปรึกษาด้านการจัดบริการชวนคู่มาตรวจเอชไอวี ภายใต้กลยุทธ์การรักษาสู่การตรวจเอชไอวี เพื่อเป้าหมาย U = U ณ ห้องประชุม ๑ ชั้น ๖ อาคาร ๕๐ พรรษามหาราชราลงกรณ เมื่อวันที่ ๒๔ สิงหาคม ๒๕๖๓



คณะผู้บริหารและเจ้าหน้าที่โรงพยาบาลสรรพสิทธิประสงค์ ขอขอบคุณ ครอบครัวนายแพทย์จรัส พุ่มพวง มอบเงิน 300,000 บาท (สามแสนบาทถ้วน) ให้กับโรงพยาบาลสรรพสิทธิประสงค์ โดยมี นายแพทย์มนต์ชัย วิวัฒนาสิทธิพงศ์ ผู้อำนวยการโรงพยาบาลฯ เป็นผู้รับมอบ เมื่อวันที่ 15 กันยายน 2563

♥ DONATE

บริจาคสิ่งของทุกประเภท

สอบถามได้ที่.. คุณจิราพร หาโสม กลุ่มงานพัสดุ

LINE ID Line : 0843497886

บริจาคเงิน

สอบถามได้ที่.. บุญญฤทธิ์ สิงห์เรือง งานประชาสัมพันธ์

LINE ID Line : boonbs

รายนามผู้บริจาค



เดือนสิงหาคม 2563

รับบริจาคผ่านโครงการ

e-Donation



ขอเชิญ



ตอบแบบประเมิน
ความพึงพอใจจุลสาร

ศูนย์รับบริจาคอวัยวะสภากาชาดไทย

สาขาโรงพยาบาลสรรพสิทธิประสงค์

รับบริจาค อวัยวะ, ดวงตา, ไต

จ.-ศ. ชั้น 3 อาคาร 50 พรรษา มหาวชิราลงกรณ

ส.-อา. ห้องผู้ป่วยหนัก ICU NEURO1 โทร. 1311

ชั้น 4 อาคารวิจิต โทร. 045-319200 ต่อ 1703, 1311 มือถือ. 091-0411732



วัตถุประสงค์

1. เพื่อเผยแพร่ประชาสัมพันธ์ ข้อมูลข่าวสาร และกิจกรรม
2. เพื่อเผยแพร่วิชาการด้านสาธารณสุขแก่บุคคลทั่วไป
3. เพื่อเป็นการแนะนำหน่วยงานและบุคลากรของโรงพยาบาลสรรพสิทธิประสงค์ อุบลราชธานี
4. เพื่อเป็นสื่อสัมพันธ์ให้ประชาชนทั่วไปได้แสดงความคิดเห็นและแลกเปลี่ยนประสบการณ์

ที่ปรึกษา

นพ.มนต์ชัย วิวัฒนาสิทธิพงศ์ นพ.เจนฤทธิ์ วิตตะ นพ.ปราโมทย์ ศรีสำอังก์
นางสาวศศิธร ชำนาญผล พญ.อมรรัตน์ เทพากรณ์

■ บรรณาธิการ นพ.ถนอมชัย โคตรวงษา

■ รองบรรณาธิการ สุนตี ปัจฉาภาพ

■ กองบรรณาธิการ

อัญชลี วิเศษสุนทศิลป์ ราตรี บุญชู นิจกานต์ ตันอ่อนเดช

สุชาดา เนตรภักดี พรรณี หรุ่นโพธิ์ กรรณิการ์ จันทรูกษา

กมลชัย ม่วงคู วรณัท สบายใจ บุญญฤทธิ์ สิงห์เรือง

สุทธิพงษ์ เกษเจริญคุณ ไชยยันต์ งามแสง จารุวรรณ ปรีเปรม

■ แนะนำบริการ รับเรื่องร้องเรียน ที่ศูนย์สันติวิธี โทร.045-319200 ต่อ 3129

■ ผลิตและจัดส่ง กลุ่มงานสุศึกษา, งานประชาสัมพันธ์ฯ โทร. 045-319288

ขอเชิญร่วมบริจาคซื้อครุภัณฑ์ทางการแพทย์ รายชื่อบัญชีดังนี้...

- ชื่อบัญชี : เงินบริจาคโรงพยาบาลสรรพสิทธิประสงค์
ธนาคารออมสิน เลขที่บัญชี 02-0254-25-6231
- ชื่อบัญชี : เงินบริจาคสมทบทุนช่วยเหลือเด็กป่วยโรกระบบหายใจเรื้อรัง
ธนาคารออมสิน เลขที่บัญชี 05-0092-37-2395
- บริจาคโดยตรงได้ที่ ฝ่ายการเงินและบัญชี โทร. 045-319200 ต่อ 1348

ช่องทางติดตามข่าวสารแบบออนไลน์

Facebook Page : โรงพยาบาลสรรพสิทธิประสงค์ อุบลฯ และกลุ่มงานสุศึกษา โรงพยาบาลสรรพสิทธิประสงค์

LINE id : @eto7615z



โรงพยาบาลสรรพสิทธิประสงค์ อุบลราชธานี
122 ถ.สรรพสิทธิ์ อ.เมือง จ.อุบลราชธานี 34000
ที่ อบ 0032.106/ว

ชำระค่าฝากส่งรายเดือน
ใบอนุญาตเลขที่ 45/2521
ปท.อุบลราชธานี



โรงพยาบาลสรรพสิทธิประสงค์



รายชื่อผู้บริจาคบัญชีธนาคารออมสิน สาขาอุบลราชธานี

เลขที่ 0202 5425 6231 บริจาคแบบไม่ระบุวัตถุประสงค์

ประจำเดือนสิงหาคม 2563

ลำดับ	ชื่อ - สกุล	จำนวนเงิน	ลำดับ	ชื่อ - สกุล	จำนวนเงิน
1	นางหนูยิ้ม แซ่แต้	300.00	16	นายแพทย์ทรงเกียรติ เล็กตระกูล	100,000.00
2	นางรัชณี กลิ่นศรีสุข	1,000.00	17	ร้านเจริญชาติ นางยุพาภรณ์ จงสุขสันต์	3,000.00
3	นางทิพย์สุดา ถาวรารม	100,000.00	18	นางสาวนฤมล บุญญาจันทร์	1,000.00
4	หม่อมหลวงชโยทิต กฤษดากร	10,000.00	19	นายเฉลิม ดำเนิน	20,000.00
5	นางสาวโสภภาพรรณ แสนแก้ว	500.00	20	พระครูนิโครธรรมมาภรณ์	30,000.00
6	ด.ญ.กนกนรินทร์ วัฒนวงศ์วัฒน์	4,000.00	21	นายอภัย แก่นทอง	1,000.00
7	นางจุมศรี พบบุญ	100.00			
8	นายสุรไกร กวีกรณ์	300.00			
9	นายเสมอ ส่งศรี	200.00			
10	ธนาคารไทยพาณิชย์	1,000.00			
11	นายโชคชัย คณาสิทธิบุญ	2,000.00			
12	นายฟ้าคำราม บุญเพชร	512.00			
13	ธนาคารออมสินสาขาอุบลราชธานี	39,513.00			
14	นางนวรรตน์ ไตรพิสุทธิ์	5,000.00			
15	นายศรีเจริญ จิตรรักสวนะ	5,000.00			

ยอดรวม 324,425.00 บาท (สามแสนสองหมื่นสี่พันสี่ร้อยยี่สิบห้าบาทถ้วน)

รายชื่อผู้บริจาคบัญชีธนาคารออมสิน สาขาอุบลราชธานี

เลขที่ 0202 5425 6231 บริจาคแบบระบุวัตถุประสงค์

ประจำเดือนสิงหาคม 2563

ลำดับ	ชื่อ - สกุล	จำนวนเงิน	วัตถุประสงค์
1	นายชัยวัฒน์ แก้วคำ	500.00	ซื้ออุปกรณ์ทางการแพทย์
2	นางสาวปิยะพร แก้วคำ	500.00	ซื้ออุปกรณ์ทางการแพทย์
3	นายไกรรวิ ศิริกุล	20,000.00	ซื้ออุปกรณ์ทางการแพทย์
4	นางสาวสุเพ็ญ ศิริคุณ	2,000.00	ซื้ออุปกรณ์ทางการแพทย์
5	นางทองใบ อินวิเชียร	10,000.00	ซื้ออุปกรณ์ทางการแพทย์
6	นางสาวชนิกา อังโธรมย์	5,000.00	ซื้ออุปกรณ์ทางการแพทย์

ยอดรวม 38,000.00 บาท (สามหมื่นแปดพันบาทถ้วน)

รายชื่อผู้บริจาคบัญชีธนาคารออมสิน สาขาอุบลราชธานี

เลขที่ 0500 9237 2395 บริจาคช่วยเหลือเด็กป่วยโรคระบบลมหายใจเรื้อรัง

ประจำเดือนสิงหาคม 2563

ลำดับ	ชื่อ - สกุล	จำนวนเงิน	วัตถุประสงค์
1	ธนาคารออมสินสาขาอุบลราชธานี	10,756.00	

ยอดรวม 10,756.00 บาท (หนึ่งหมื่นเจ็ดร้อยห้าสิบบาทถ้วน)